



## LE ESPORTAZIONI IN ITALIA E IN PIEMONTE

UN CONSUNTIVO PER IL 2022 E I PRIMI DUE TRIMESTRI 2023

Osservatorio sulla Congiuntura e l'Economia Reale – IRES Piemonte

### NOTA CONGIUNTURALE

**N. 3 NOVEMBRE 2023**

Questa terza nota congiunturale presenta l'andamento delle importazioni ed esportazioni nel quadriennio 2019-2022 e un aggiornamento ai primi sei mesi del 2023.

Le esportazioni piemontesi registrano una dinamica crescente nel periodo 2019-2022 anche se nel quadriennio analizzato si assiste ad una progressiva riduzione delle quote di export rispetto al totale nazionale. Il Piemonte si conferma comunque nel gruppo delle regioni che trainano l'export nazionale con una quota del 9,5% circa nel 2023.

Incoraggianti risultano i dati relativi ai primi sei mesi del 2023 che confermano il trend di crescita iniziato lo scorso anno; la buona performance sui mercati esteri è legata ai nostri settori di tradizionale specializzazione, ovvero la produzione di mezzi di trasporto e la produzione di macchine e apparecchi meccanici.

## Sommario

1. Introduzione .....	2
1. Le esportazioni, uno dei principali motori della crescita italiana nell'ultimo decennio.....	3
2. La propensione ad esportare del Piemonte: un confronto temporale e tra territori.....	4
2.1 Dinamica di medio-lungo periodo delle esportazioni totali di beni piemontesi in volume .....	5
3. Le esportazioni di beni a livello nazionale e regionale: il quadriennio 2019-2022 .....	6
3.1 Il Piemonte nel quadriennio 2019-2022: sintesi della dinamica delle esportazioni e importazioni in valore .....	7
3.2 Le esportazioni nazionali e regionali di beni nel periodo 2019-2022: i settori e i mercati di sbocco.....	9
3.3 Mercati di sbocco delle esportazioni del Piemonte .....	12
3.4 Composizione settoriale delle esportazioni del Piemonte.....	14
3.5 La dinamica dell'export nelle province piemontesi nel quadriennio 2019-2022 .....	16
3.6 Aggiornamento ai primi due trimestri del 2023: dinamica positiva ma ancora condizionata dall'aumento dei prezzi .....	17
3.7 Export Piemonte I°-II° Trimestre 2022 - I°- II° Trimestre 2023 .....	19
4. Analisi Export Regioni Lovertò I-II° trimestre 2022 e I-II° trimestre 2023.....	20
5. La situazione nelle province piemontesi I° II° Trimestre 2022 – I° II° Trimestre 2023.....	23

### 1. Introduzione

In questa terza nota di approfondimento dell'Osservatorio Economia Reale viene presentata una analisi della dinamica dell'export a livello nazionale e regionale per il quadriennio 2019-2022 e l'aggiornamento ai primi due trimestri del 2023, delineando la composizione settoriale e i principali mercati di sbocco.

Il periodico aggiornamento dei dati relativi all'export nazionale e regionale fornisce importanti indicazioni circa la competitività regionale sui mercati esteri e indica le tendenze di medio e lungo periodo del nostro sistema produttivo, con particolare riferimento alla capacità dei nostri beni di raggiungere i mercati esteri.

Il Piemonte, nonostante la progressiva diminuzione della quota delle sue esportazioni rispetto al totale nazionale, conferma il suo ruolo rilevante nella geografia della propensione dei territori italiani all'export.

Il nostro territorio mantiene la IV° posizione dopo Lombardia, Emilia-Romagna e Veneto, precedendo la Toscana, con una incidenza pari al 10% circa del valore totale dell'export italiano. Nonostante un rallentamento relativo, si evidenzia una ancora significativa apertura ai mercati esteri di importanti componenti del sistema imprenditoriale piemontese, in particolare nei settori di tradizionale specializzazione. Nel 2022 in Piemonte si conferma dunque la spinta delle esportazioni che supera la flessione del 2020 e porta il livello del flusso in uscita a valori superiori a quelli del 2019.

Conclude questa analisi una prima valutazione dei dati relativi ai primi due trimestri del 2023 che si caratterizzano per una ripresa delle esportazioni a livello nazionale che persiste, e in particolare in Piemonte. Infatti i dati presentati confermano come la domanda estera abbia ritrovato nell'ultimo periodo un nuovo slancio e le imprese piemontesi ne traggano benefici al punto che i livelli di export hanno superato le posizioni pre-Covid.

---

<sup>1</sup><https://www.economiaregionale-irespiemonte.it/temi/congiuntura-e-previsioni/19-temi/congiuntura/107-export-in-piemonte>

## 1. Le esportazioni, uno dei principali motori della crescita italiana nell'ultimo decennio

La pandemia non ha interrotto la tendenza alla crescita della propensione all'export italiana, ma ne ha solo rallentato momentaneamente la dinamica.

Se guardiamo infatti alla quota delle esportazioni di beni sul Pil tra il 2019 e il 2022 si assiste a una crescita superiore ai 6 punti percentuali.

La quota nazionale delle esportazioni di beni sul Pil non ha interrotto la sua crescita almeno a partire dalla prima grande crisi economico-finanziaria del 2008-09: dal 2008 al 2022 la quota delle esportazioni sul Pil è aumentata di circa 10 punti percentuali (dal 27% al 37%, Figura 1), con un profilo dinamico simile a quello della Francia, che però registra nel periodo preso in esame la peggiore performance passando dal 27% circa dei primi anni del 2000 al 34% nel 2022.

La Germania continua a essere leader indiscusso nell'area Euro per quota di esportazioni sul Pil.

Si fa notare come il livello raggiunto dalla Germania nel 2022 sia abbondantemente superiore (50% circa) a quello che aveva nel biennio precedente la grande crisi del 2008-09 (circa il 38%). È opportuno infine ricordare come la divaricazione della propensione ad esportare del nostro paese rispetto al vicino tedesco, che nei primi anni novanta era di poco superiore ai due punti (a favore della Germania), e arrivava a toccare un divario di 16 punti nel biennio precedente la grande crisi del 2008-09 si accentua ulteriormente nel 2022. Tale distacco supera i 13 punti percentuali.

Si deve tuttavia anche tenere conto dell'imprecisa misura dell'apertura di una economia alle esportazioni attraverso la semplice quota indicata in Figura 1, tenuto conto delle tendenze all'allungamento delle filiere di creazione del valore aggiunto internazionale e dei flussi relativi alla bilancia estera dei servizi, qui non misurata.

FIGURA 1. PROPENSIONE ALL'EXPORT FRAGERSPA\*\*, ITALIA E EURO AREA\*- EXPORT DI BENI.

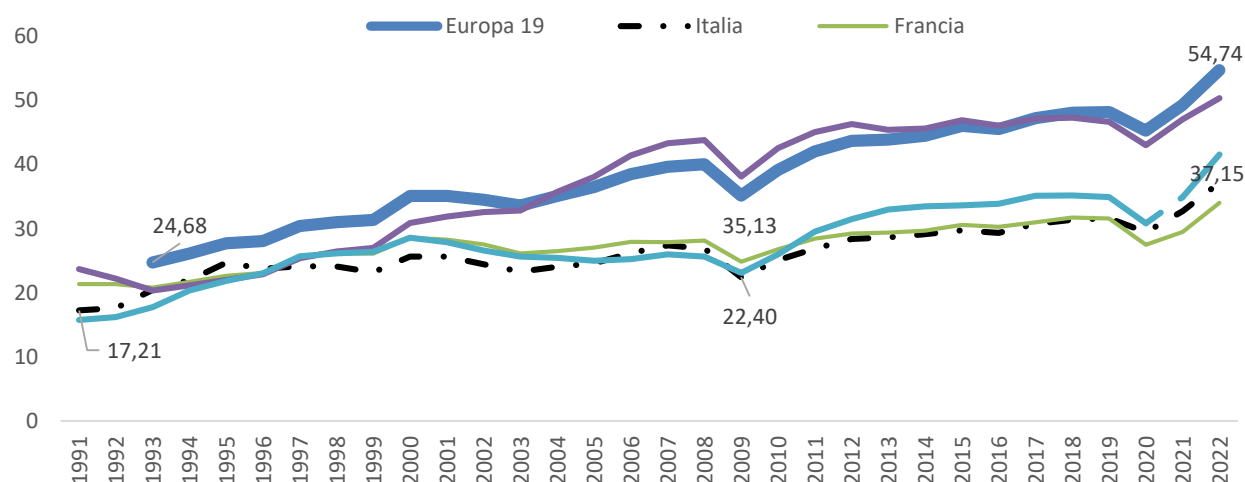

Fonte: nostre elaborazioni su dati Ameco Commissione Europea. \* 19 paesi. \*\* Francia, Germania, Spagna

## 2. La propensione ad esportare del Piemonte: un confronto temporale e tra territori

La nostra regione nei primi anni novanta era la prima in Italia per quota di esportazioni su Pil, con un valore di poco inferiore al 21%. La crescita della propensione all'export del sistema produttivo è rilevante nel trentennio successivo, fino a toccare una quota del 37% circa nel 2022. Ma le regioni che si posizionavano alle spalle del Piemonte nei primi anni novanta hanno visto crescere tale quota in maniera più intensa, fino a toccare nel 2022 valori superiori al 40% (Emilia Romagna e Veneto, Toscana). Solo la Lombardia, e il dato appare significativo, non ha incrementato la sua quota in maniera comparabile alle altre grandi regioni del nord, con un valore che al 2022 è pari al 34% circa, inferiore a quello piemontese.

Va segnalato come una crescita importante della quota di export sul prodotto piemontese si verifichi nel periodo post crisi del 2008-09, quando da un valore pari a circa il 26% circa per il biennio 2008-2009 sale al 35,8% nel 2021, ulteriormente aumentato a 37% circa dato del 2022 (Figura 2). In questo lasso temporale si intensifica la proiezione internazionale di alcune componenti innovative del nostro tessuto produttivo, oltre a quelle che svolgono un ruolo consolidato all'interno del sistema economico regionale. Lungo tutto il periodo che va dai primi anni duemila alla grande crisi del 2008-09, questa quota non aveva subito grandi mutazioni, contrariamente a quanto avveniva per la Lombardia, il Veneto e l'Emilia Romagna. Solo la Toscana non modificava sensibilmente questa quota nello stesso periodo, come evidenziato per la nostra regione. Lo shock produttivo seguito alla grande crisi del 2008-09, che ha impattato in maniera rilevante e con conseguenze che ancora si vedono sul denominatore dell'indicatore mostrato in Figura 2, getta una luce ancora più netta sulla resilienza del nostro sistema manifatturiero nei mercati esteri, in particolare negli ultimi dodici anni.

FIGURA 2. PROPENSIONE ALL'EXPORT REGIONI LOVERTOP\*. CONFRONTO REGIONALE. 1991-2022. QUOTA ESPORTAZIONI SU PIL IN VALORI %.

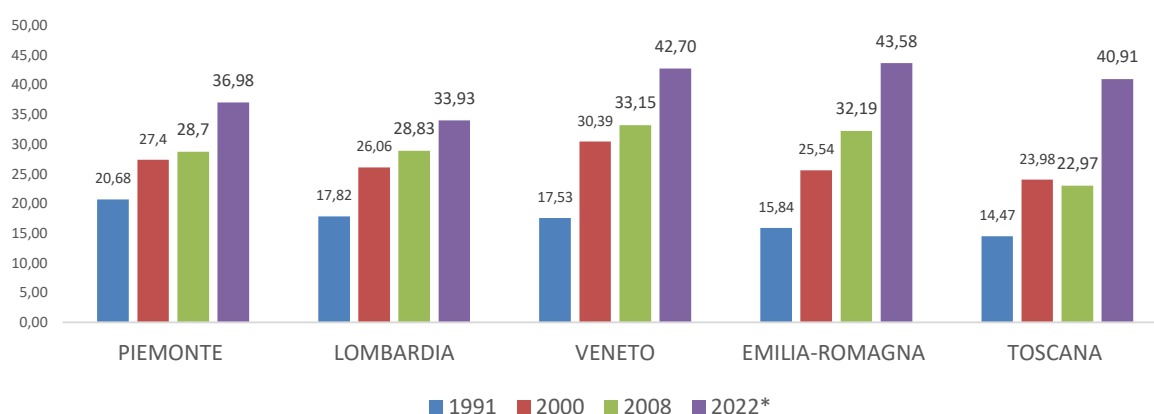

Fonte: nostre elaborazioni su dati Prometeia Istat. \*Lombardia, Veneto, Emilia Romagna, Toscana (2022\* dato preliminare)

## 2.1 Dinamica di medio-lungo periodo delle esportazioni totali di beni piemontesi in volume

La dinamica aggregata delle esportazioni in volume del Piemonte dal 2000, scelto come anno base, nel confronto con le altre regioni individuate come benchmark<sup>1</sup> (Figura 3) mostra un profilo stagnante nei primi anni duemila, poi in debole ascesa dal 2005 e fino al forte calo conseguente alla recessione 2008-09, seguito, a partire dal biennio 2011-12, da un andamento sostanzialmente allineato a quello delle altre regioni a elevata apertura al commercio internazionale, eccetto l'Emilia-Romagna. Si segnala che il distacco della dinamica delle esportazioni in volume di quest'ultima regione rispetto a tutte le altre è comunque marcato, e crescente dopo il biennio della seconda grande crisi, e non si evidenzia un recupero significativo di tale gap non solo da parte del Piemonte, ma anche da parte della Lombardia e del Veneto.

Si indica infine una dinamica crescente delle esportazioni in volume piemontesi nel quadriennio 2019-2022 (+9% circa) che tuttavia risulta inferiore per intensità alle altre regioni con cui il Piemonte tradizionalmente si confronta.

La nostra regione, nella fase che viene descritta comunemente come quella della "crescita selettiva", conferma, dopo un periodo di debolezza a ridosso dall'ingresso nella moneta unica, un profilo dinamico positivo delle esportazioni, anche se in valore cumulato il livello in volume nel 2022 è superiore "solo" del 36% a quello dell'anno base (2000). Lo scarto complessivo nel ventennio tra i livelli iniziale e finale della serie è nettamente inferiore a quello delle regioni benchmark (LOVERTO).

FIGURA 3. NUMERO INDICE DELLE ESPORTAZIONI IN VOLUME 2000-2022. PIEMONTE e LOVERTO<sup>2</sup>

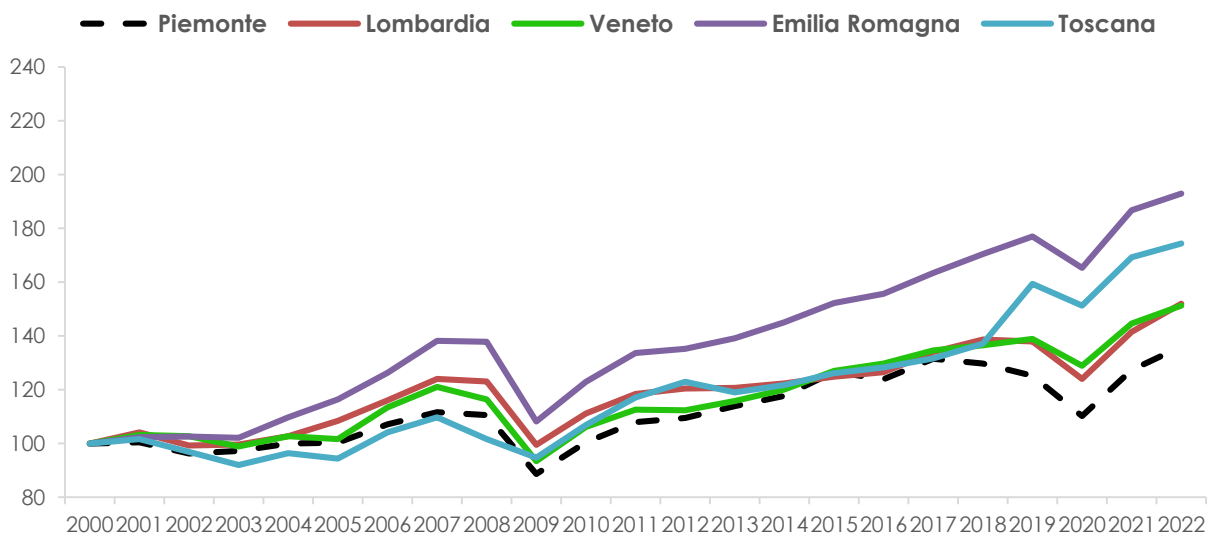

Fonte: nostre elaborazioni su dati Prometeia e Istat. \*Lombardia, Veneto, Emilia Romagna, Toscana

<sup>1</sup> Viene utilizzata la serie delle esportazioni di beni a valori concatenati Prometeia

<sup>2</sup> Con l'acronimo "Lovertò" facciamo riferimento alle seguenti regioni: Lombardia, Veneto, Emilia-Romagna e Toscana

### 3. Le esportazioni di beni a livello nazionale e regionale: il quadriennio 2019-2022

Nel quadriennio 2019 -2022 osserviamo un generalizzato aumento a livello nazionale dei valori delle esportazioni e delle importazioni già iniziato nel 2021. L'interscambio commerciale dell'Italia verso il mondo, nel periodo 2019-2022, conferma l'aumento registrato già a partire dal 2021 per entrambi i flussi: in valori assoluti, a prezzi correnti, aumentano le esportazioni da 480 miliardi di euro nel 2019 a 625 miliardi di euro nel 2022, la variazione percentuale segna un valore positivo (+30%).

Il totale importato nel 2019 ammonta a 424 miliardi di Euro, nel 2022 sale a 655 miliardi di Euro e la variazione percentuale segna ancora un significativo valore positivo +54%. Dopo l'incremento del saldo della bilancia commerciale verificatosi dopo la pandemia (+13% circa), si assiste dal 2020 ad un decremento del saldo della bilancia estera dei beni che viene confermato anche per il 2022. Il saldo della bilancia estera dei beni decresce, tra il 2019 e il 2022, del -155% circa (Tabella 1). Il saldo della bilancia estera peggiora in ragione del peggioramento dei termini di scambio con l'estero determinato dagli eccezionali incrementi della bolletta energetica. La dinamica dei prezzi all'esportazione e all'importazione influenza in maniera rilevante le dinamiche in valore; nel 2022, a livello nazionale, la variazione a prezzi costanti delle esportazioni è pari a poco più dell'8%, mentre la variazione delle importazioni a poco meno del 7%.

**TABELLA 1. ESPORTAZIONI E IMPORTAZIONI ITALIA NEL QUADRIENNIO 2019-2022. (MLD EURO A PREZZI CORRENTI E VARIAZIONI %).**

	2019	2020	2021	2022	Var. % 2019-2020	Var. % 2020-2021	Var. % 2021-2022	Var. % 2019-2022
Importazioni	424,24	373,43	480,44	655,43	-11,98	28,66	36,42	54,50
Esportazioni	480,35	436,72	520,77	624,71	-9,08	19,25	19,96	30,05
Saldo	56,11	63,29	40,33	-30,72	12,78	-36,27	-176,16	-154,74

Fonte: nostre elaborazioni su dati Istat.

In sole cinque regioni si concentra il 70% circa del flusso complessivo di beni destinati all'esportazione (Tabella 2) originato in Italia, ossia Lombardia (26% del totale nel 2022), Emilia Romagna (13,4%) Veneto (13,1%), Piemonte (9,4) e Toscana (8,7%).

Nel 2022 la quota complessiva di queste economie rispetto al totale italiano rimane costante. Questa evidenza conferma come la resilienza post-pandemica delle principali economie del nord-est e nord-ovest non diminuisca, insieme a quella di alcune economie del centro, mentre per il mezzogiorno si pongono ulteriori dubbi in merito alla tenuta competitiva di un sistema produttivo che non sembra in grado di agganciare le grandi trasformazioni nella domanda di beni nei principali mercati mondiali.

TABELLA 2. QUOTE EXPORT REGIONI ITALIANE 2019-2022 IN % SUL TOTALE

REGIONI	QUOTE 2019	QUOTE 2020	QUOTE 2021	QUOTE 2022
Lombardia	26,54	26,12	26,32	26,03
Emilia-Romagna	13,87	14,19	14,03	13,46
Veneto	13,56	13,78	13,61	13,15
Piemonte	<b>9,76</b>	<b>9,41</b>	<b>9,60</b>	<b>9,45</b>
Toscana	9,00	9,35	9,24	8,77
Lazio	5,77	5,85	5,52	5,17
Friuli Venezia Giulia	3,23	3,28	3,51	3,55
Campania	2,57	2,67	2,55	2,76
Marche	2,55	2,49	2,43	3,67
Sicilia	1,98	1,73	2,03	2,65
Trentino Alto Adige	1,89	1,93	1,97	1,91
Puglia	1,87	1,88	1,67	1,61
Abruzzo	1,81	1,88	1,67	1,42
Liguria	1,48	1,62	1,52	1,69
Sardegna	1,18	0,78	1,07	1,44
Umbria	0,90	0,87	0,91	0,93
Basilicata	0,72	0,76	0,55	0,45
Molise	0,16	0,22	0,22	0,16
Valle d'Aosta	0,15	0,13	0,14	0,15
Calabria	0,10	0,09	0,11	0,12
Totale Export Italia	100,00	100,00	100,00	100,00

Fonte: nostre elaborazioni su dati Istat.

Nonostante la diminuzione della quota di export piemontese rispetto al totale nazionale, il ruolo del nostro territorio appare ancora rilevante nella geografia della propensione dei territori italiani ad esportare. Infatti il nostro territorio mantiene la IV° posizione dopo Lombardia, Emilia-Romagna e Veneto, precedendo la Toscana, con una incidenza pari al 9,5% circa del valore totale dell'export italiano (Tabella 2). E' tuttavia opportuno sottolineare come, nonostante questo rallentamento relativo, si evidenzia una ancora significativa apertura ai mercati esteri di significative componenti del sistema imprenditoriale piemontese, nonostante il ridimensionamento di alcuni tradizionali presidi produttivi territoriali, in particolare nei settori di tradizionale specializzazione.

### 3.1 Il Piemonte nel quadriennio 2019-2022: sintesi della dinamica delle esportazioni e importazioni in valore

La nostra regione, nel quadriennio 2019-2022, ha registrato una variazione positiva delle esportazioni di beni in valore verso il mondo pari a +26% circa (Tabella 3), mentre le importazioni aumentano con una variazione percentuale (2019-2022) superiore (+42%). Come si riporta nella Figura 4, la variazione



positiva delle esportazioni in valore per il Piemonte è comparabile con quanto avvenuto nel medesimo periodo per Veneto (26%), Emilia Romagna (26,2%) e solo lievemente inferiore a Toscana (+27%), e Lombardia (28% circa). L'unica regione in cui non si registra ancora un recupero dei valori pre-pandemici è la Basilicata che nel quadriennio preso in esame segna ancora un valore negativo (-18% circa).

Nel 2019 l'export di questa regione era polarizzato per circa il 90% dal mix dei seguenti settori: mezzi di trasporto (77% circa), macchinari e prodotti dell'industria manifatturiera (11% circa) e prodotti chimici (3% circa). Nel 2022 si registra un forte ridimensionamento delle quote dei settori che guidavano l'export nel 2019 e in valori assoluti la Basilicata non riesce ancora a raggiungere i livelli di export del 2019.

FIGURA 4. VARIAZIONE % EXPORT REGIONI ITALIANE 2019-2022

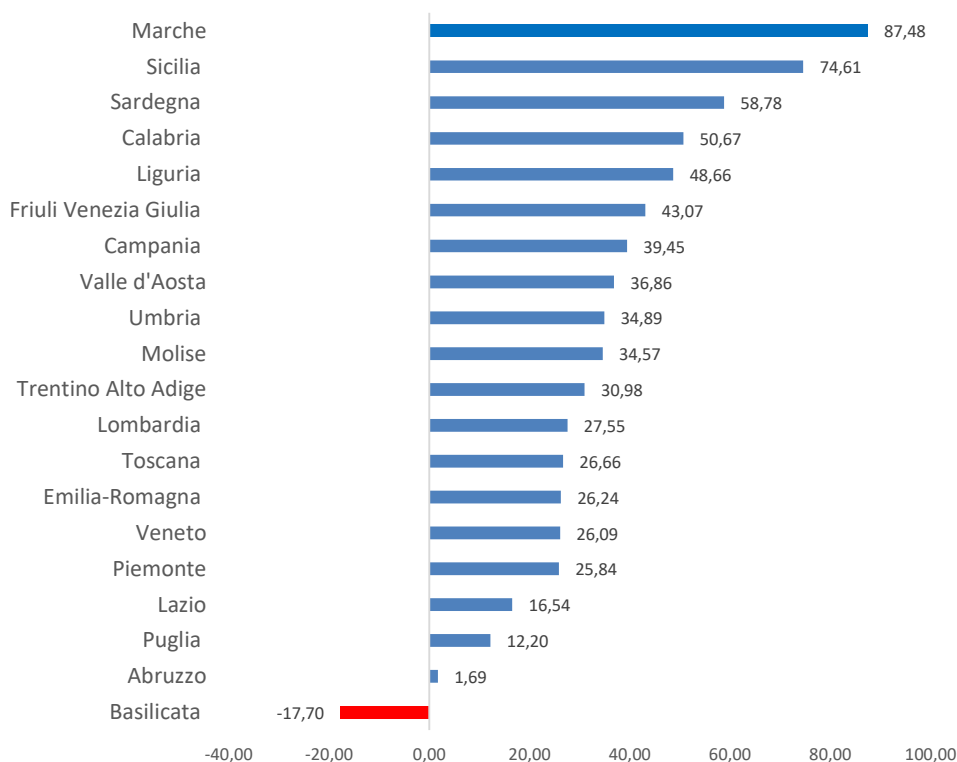

Fonte: nostre elaborazioni su dati Istat

Ricordiamo come nel 2020, l'anno della pandemia, in Piemonte si è registrata una contrazione sia per quanto riguarda le importazioni che per le esportazioni. Nel 2021 si è assistito quindi all'inizio della ripresa dell'export; le esportazioni del Piemonte verso il mondo registravano un rimbalzo significativo andando a superare i valori del 2019. Questo trend positivo viene confermato anche per il 2022. Le esportazioni piemontesi registrano una variazione percentuale del +26% circa. Si è passati dai 47 miliardi di Euro circa di valore esportato verso il mondo nel 2019 ai 49 miliardi di Euro nel 2021, valore che nel 2022 sale a 59 miliardi di Euro circa (Tabella 3). Nel 2022 si conferma dunque la spinta delle esportazioni che supera la flessione del 2020 e porta il livello del flusso in uscita a valori superiori a quelli del 2019.

Tuttavia occorre osservare che una quota elevata della crescita a valori correnti è determinata dalle

variazioni dei prezzi; a valori costanti la dinamica piemontese (+9% circa) tra il 2019 e il 2022 delle esportazioni è in linea con quella delle regioni di confronto Emilia-Romagna e Veneto, ancorchè al di sotto della media nazionale (+12% circa) e alla Lombardia e Toscana (Figura 5).

**FIGURA 5. Variazione cumulata esportazioni in valore e a prezzi costanti 2019-2022. Valori % sx.**

**Variazione cumulata importazioni in valore e a prezzi costanti 2019-2022. Valori % dx.**

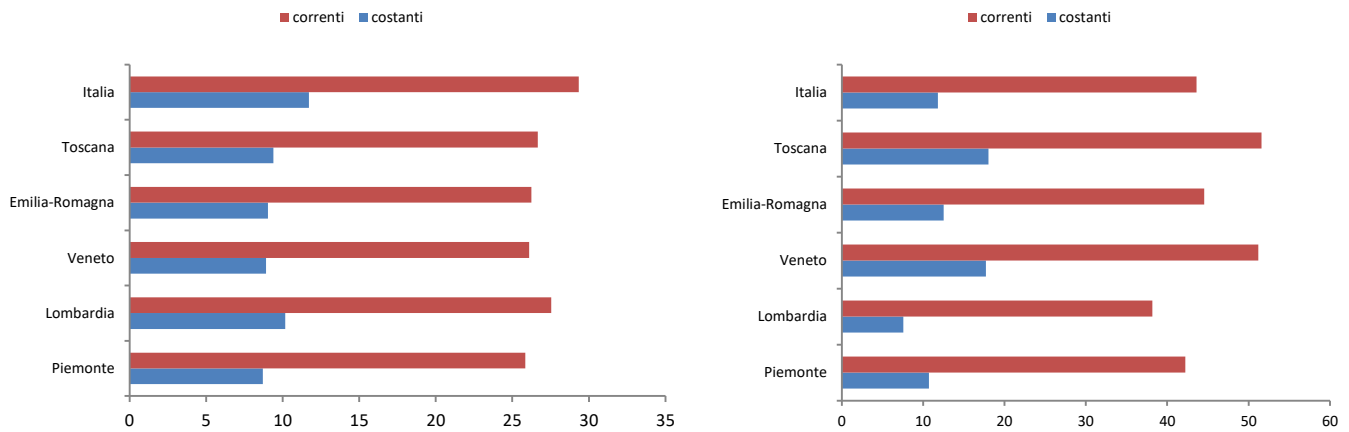

Fonte: nostre elaborazioni su dati Istat

**TABELLA 3. ESPORTAZIONI E IMPORTAZIONI PIEMONTE NEL QUADRIENNIO 2019-2022. MLD EURO E VARIAZIONI %**

	2019	2020	2021	2022	Var. % 2019-2020	Var. % 2020-2021	Var. % 2021-2022	Var. % 2019-2022
Importazioni	32,22	27,93	35,41	45,83	-13,34	26,79	29,43	42,22
Esportazioni	46,9	41,11	49,82	59,03	-12,36	21,19	18,48	25,84
Saldo	14,68	13,18	14,41	13,19	-10,21	9,31	-8,43	-10,11

Fonte: nostre elaborazioni su dati Istat.

### 3.2 Le esportazioni nazionali e regionali di beni nel periodo 2019-2022: i settori e i mercati di sbocco

La Tabella 4 illustra i valori dei beni esportati per il quadriennio preso in esame per i 10 mercati più importanti per l'export italiano.

Dopo la crisi recessiva del 2020, nel 2021 si è registrato l'effetto bouncing back generalizzato a tutti i mercati ad eccezione del Regno Unito, paese destinatario di un flusso ridotto di esportazioni, e verso cui nel 2021 si registrava ancora una ulteriore contrazione in valore dei beni esportati.

Nel 2022 si registra una espansione in valore nei primi 10 mercati di destinazione dell'export nazionale. Si segnala come il Regno Unito registri nello stesso anno un aumento in valori dell'export superando in valore i livelli del 2019.

**TABELLA 4. PRIMI 10 MERCATI DI DESTINAZIONE DELL'EXPORT NAZIONALE. 2019-2022 (MLD EURO A PREZZI CORRENTI E VARIAZIONI %).**

	<b>2019</b>	<b>2020</b>	<b>2021</b>	<b>2022</b>	<b>Var. % 2019-2020</b>	<b>Var.% 2020-2021</b>	<b>Var.% 2021-2022</b>	<b>Var.% 2019-2022</b>
GERMANIA	58,52	56,09	67,44	77,53	-4,15	20,24	14,97	32,49
FRANCIA	50,56	45,19	53,46	62,65	-10,63	18,29	17,19	23,92
STATI UNITI	45,54	42,43	49,35	65,12	-6,82	16,3	31,96	43,00
SVIZZERA	25,99	25,21	27,22	31,09	-3	7,96	14,21	19,62
REGNO UNITO	25,23	22,57	23,42	27,30	-10,56	3,77	16,58	8,22
SPAGNA	24,52	20,85	26,2	32,04	-14,96	25,66	22,29	30,66
BELGIO	14,26	14,93	18,07	22,91	4,71	21,01	26,77	60,64
POLONIA	13,54	13,16	16,44	19,40	-2,83	24,95	17,98	43,25
CINA	12,97	12,85	15,66	16,44	-0,91	21,84	4,99	26,77
PAESI BASSI	12	11,4	15,24	18,59	-4,97	33,63	21,99	54,93
Altri paesi	197,23	172,04	208,29	251,63	-4,15	20,24	20,81	27,58
<b>TOTALE EXPORT ITALIA</b>	<b>480,35</b>	<b>436,72</b>	<b>520,77</b>	<b>624,71</b>	<b>-10,56</b>	<b>3,77</b>	<b>19,96</b>	<b>30,05</b>

Fonte: nostre elaborazioni su dati Istat.

**TABELLA 5. PRIMI 10 MERCATI DI DESTINAZIONE DELL'EXPORT NAZIONALE. QUOTE PERCENTUALI 2019-2022**

	<b>2019</b>	<b>2020</b>	<b>2021</b>	<b>2022</b>
GERMANIA	12,18	12,84	12,95	12,41
FRANCIA	10,53	10,35	10,27	10,03
STATI UNITI	9,48	9,72	9,48	10,42
SVIZZERA	5,41	5,77	5,23	4,98
REGNO UNITO	5,25	5,17	4,50	4,37
SPAGNA	5,10	4,77	5,03	5,13
BELGIO	2,97	3,42	3,47	3,67
POLONIA	2,82	3,01	3,16	3,10
CINA	2,70	2,94	3,01	2,63
PAESI BASSI	2,50	2,61	2,93	2,98
Altri Paesi	41,06	39,39	40,00	40,28
<b>TOTALE EXPORT ITALIA</b>	<b>100</b>	<b>100</b>	<b>100</b>	<b>100</b>

Fonte: nostre elaborazioni su dati Istat.

Dall'analisi del periodo preso in esame emerge che le quote percentuali dei primi 10 mercati di destinazione delle esportazioni italiane rimangono sostanzialmente inalterate (Tabella 5). I paesi che aumentano leggermente le loro quote sono rispettivamente: Germania, Stati Uniti, Belgio e Polonia. Dinamica decrescente invece si registra per le quote relative al Regno Unito.

I dati settoriali per il quadriennio in esame confermano che le quote prevalenti del commercio estero di beni a livello nazionale sono da ricondurre ai seguenti settori: Macchine ed Apparecchi Meccanici (settore DK) per il 18% circa del totale dei beni esportati, il settore relativo ai Prodotti Chimici (14%

circa) il settore Mezzi di Trasporto (DM) con il 10% circa e il settore relativo al Food (DA) che copre il 9% dell'export totale. Le variazioni percentuali più alte per il periodo 2019-2022 sono da ricondurre ai settori Prodotti Chimici (+43% circa) e Food (+36% circa). Da segnalare l'incremento sia in valori assoluti sia in quote percentuali al gruppo denominato "Altri settori" che fa registrare una variazione percentuale del +42% circa e che segnala una diversificazione dell'esportato nazionale oltre ai tradizionali settori votati al mercato estero.

**TABELLA 6. ESPORTAZIONI DEI SETTORI. (MLD EURO A PREZZI CORRENTI E VARIAZIONI %) 2019-2022**

SETTORI	2019	2020	2021	2022	Var. % 2019-2020	Var. % 2020-2021	Var. % 2021-2022	Var. % 2019 -2022
DA-Prodotti Alimentari, Bevande e Tabacco	38,4	39,62	44,81	52,29	3,18	13,10	16,70	36,18
DB-Prodotti delle Industrie Tessili e dell'Abbigliamento	33,66	27,84	32,79	38,33	-17,29	17,78	16,91	13,89
DG-Prodotti Chimici e Fibre Sintetiche e Artificiali	63,59	63,73	69,41	90,91	0,22	8,91	30,98	42,97
DK-Macchine ed Apparecchi Meccanici	100,33	88,68	103,66	114,93	-11,61	16,89	10,87	14,55
DL-Macchine elettriche ed Apparecchiature elettriche, elettroniche ed Ottiche	39,6	37,48	44,74	52,28	-5,35	19,37	16,85	32,02
DM-Mezzi di Trasporto	50,31	44,59	52,71	60,57	-11,37	18,21	14,90	20,39
DN-Altri Prodotti Delle Industrie Manifatturiere	27,69	23,11	30,26	34,82	-16,54	30,94	15,05	25,73
Atri settori	126,78	111,67	142,41	180,58	-11,92	27,53	26,80	42,44
TOTALE EXPORT ITALIA	480,35	436,72	520,77	624,71	-9,08	19,25	19,96	30,05

Fonte: nostre elaborazioni su dati Istat.

**TABELLA 7. PESO PERCENTUALE DELLE ESPORTAZIONI PER SETTORE. ITALIA 2019-2020-2022**

SETTORI	Quote % 2019	Quote % 2020	Quote % 2021	Quote % 2022
DA-Prodotti Alimentari, Bevande e Tabacco	7,99	9,07	8,60	8,37
DB-Prodotti delle Industrie Tessili e dell'Abbigliamento	7,01	6,37	6,30	6,14
DG-Prodotti Chimici e Fibre Sintetiche e Artificiali	13,24	14,59	13,33	14,55
DK-Macchine ed Apparecchi Meccanici	20,89	20,31	19,91	18,40
DL-Macchine elettriche ed Apparecchiature elettriche, elettroniche ed Ottiche	8,24	8,58	8,59	8,37
DM-Mezzi di Trasporto	10,47	10,21	10,12	9,70
DN-Altri Prodotti Delle Industrie Manifatturiere	5,76	5,29	5,81	5,57
Atri settori	26,39	25,57	27,35	28,91
TOTALE EXPORT ITALIA	100	100	100	100

Fonte: nostre elaborazioni su dati Istat.

### 3.3 Mercati di sbocco delle esportazioni del Piemonte

Le quote di export del Piemonte nei dieci principali mercati di destinazione assorbono il 64% circa del valore totale delle vendite all'estero.

I primi tre mercati di sbocco sono la Francia e la Germania con quote in entrambi i casi del 14% circa ciascuna seguite dagli Stati Uniti (9% circa). La quota cinese nel 2022 (3% circa) aumenta rispetto al 2019 ma è inferiore al biennio precedente. Si segnala il calo della quota polacca, svizzera e del Regno Unito. Il 2022 segna un cambio di posto nella "classifica" tra i due paesi più importanti in Europa per l'assorbimento delle nostre merci: la Germania (con una quota del 14,1%) supera quella francese che scende sotto il 14% (nel 2019 la quota francese era pari al 14,5% e quella tedesca era pari al 13,2%). Nel Regno Unito nonostante i nuovi accordi commerciali in seguito all'uscita del paese dall'Unione Europea si registra un leggero aumento in valore dell'esportato ma la quota continua a calare nel quadriennio.

FIGURA 6. QUOTE DI ESPORTAZIONI NEI PRIMI DIECI MERCATI DI DESTINAZIONE DEL PIEMONTE (2019-2022)

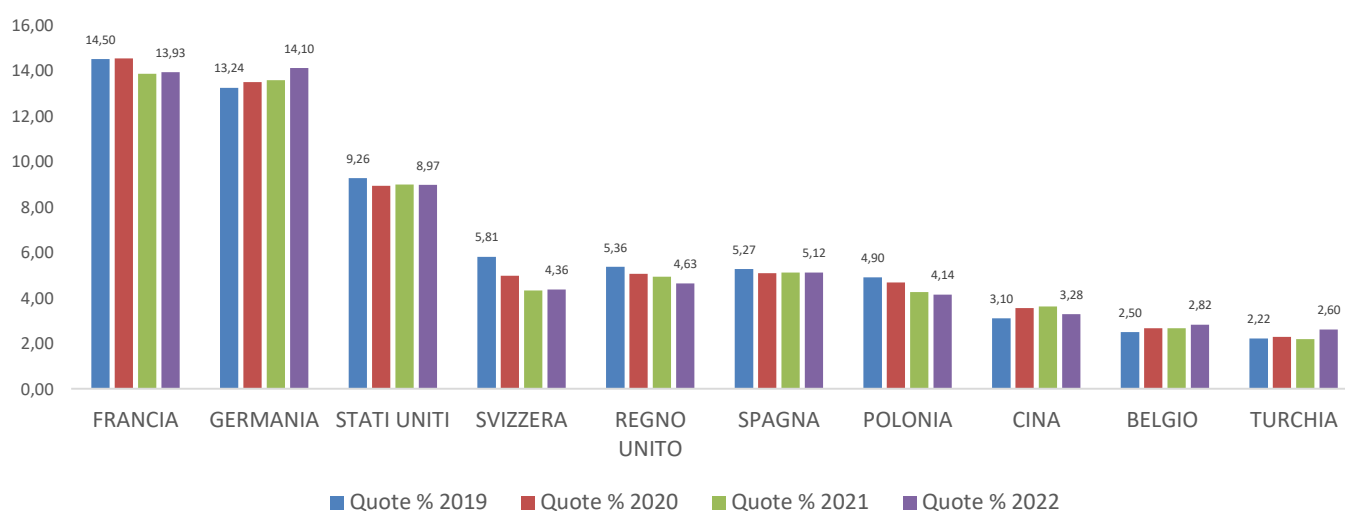

Fonte: nostre elaborazioni su dati Istat.

È significativo l'incremento delle esportazioni verso Altri Paesi che tra il 2019 e il 2022 registrano la variazione percentuale significativa (+34% circa). Questo dato conferma la continua propensione ad incrementare i flussi di beni commerciati su gran parte dei mercati mondiali, oltre ai nostri tradizionali mercati di sbocco.

**TABELLA 8. PRIMI 10 MERCATI DI DESTINAZIONE DELL'EXPORT DEL PIEMONTE. (MLD EURO A PREZZI CORRENTI E VARIAZIONI %) 2019-2022**

	<b>2019</b>	<b>2020</b>	<b>2021</b>	<b>2022</b>	<b>VAR. % 2019-2020</b>	<b>VAR. % 2020-2021</b>	<b>VAR. % 2021-2022</b>	<b>VAR. % 2019-2022</b>
FRANCIA	6,80	5,97	6,90	8,22	-12,21	15,58	19,13	20,88
GERMANIA	6,21	5,55	6,76	8,32	-10,63	21,80	23,08	33,98
STATI UNITI	4,34	3,67	4,47	5,29	-15,44	21,80	18,34	21,89
SVIZZERA	2,72	2,04	2,15	2,58	-25,00	5,39	20,00	-5,15
REGNO UNITO	2,51	2,08	2,45	2,73	-17,13	17,79	11,43	8,76
SPAGNA	2,47	2,09	2,55	3,02	-15,38	22,01	18,43	22,27
POLONIA	2,30	1,92	2,11	2,44	-16,52	9,90	15,64	6,09
CINA	1,46	1,46	1,80	1,93	0,00	23,29	7,22	32,19
BELGIO	1,17	1,10	1,33	1,66	-5,98	20,91	24,81	41,88
TURCHIA	1,04	0,94	1,09	1,54	-9,62	15,96	41,28	48,08
ALTRI PAESI	15,87	14,29	18,19	21,28	-9,96	27,29	16,99	34,09

Fonte: nostre elaborazioni su dati Istat

**TABELLA 9. PRIMI 10 MERCATI DI DESTINAZIONE DELL'EXPORT DEL PIEMONTE. QUOTE PERCENTUALI 2019-2022**

	<b>Quote % 2019</b>	<b>Quote % 2020</b>	<b>Quote % 2021</b>	<b>Quote % 2022</b>
FRANCIA	14,50	14,53	13,85	13,93
GERMANIA	13,24	13,49	13,58	14,10
STATI UNITI	9,26	8,93	8,98	8,97
SVIZZERA	5,81	4,97	4,32	4,36
REGNO UNITO	5,36	5,05	4,93	4,63
SPAGNA	5,27	5,08	5,11	5,12
POLONIA	4,90	4,68	4,25	4,14
CINA	3,10	3,55	3,62	3,28
BELGIO	2,50	2,67	2,67	2,82
TURCHIA	2,22	2,29	2,18	2,60

Fonte: nostre elaborazioni su dati Istat.

### 3.4 Composizione settoriale delle esportazioni del Piemonte

Prendendo in esame una finestra temporale ampia, il periodo 2011-2022, emerge che i settori trainanti dell'export regionale nel 2011, e che assorbivano il 75% delle esportazioni totali, si confermano per il 2022 i settori in cui si concentra il 77% dell'export totale. Da rilevare come i settori che registrano la maggior crescita tra il 2011 e il 2022 sono legati al Food (+113% circa in valore a prezzi correnti), il settore relativo agli Altri prodotti delle industrie manifatturiere (+94% circa) e i prodotti chimici e fibre sintetiche artificiali (+85% circa).

TABELLA 10. Esportazioni dei settori Piemonte (MLD EURO A PREZZI CORRENTI E VARIAZIONI %) 2011-2022

SETTORI	2011	Quote % 2011	2022	Quote % 2022	Var. % 2011-2022
DK-Macchine ed Apparecchi Meccanici	8,98	23,29	12,44	21,07	38,50
DM-Mezzi di Trasporto	8,37	21,72	13,24	22,44	58,14
DA-Prodotti Alimentari, Bevande e Tabacco	3,75	9,74	8,01	13,57	113,33
DG-Prodotti Chimici e Fibre Sintetiche e Artificiali	2,93	7,59	5,41	9,17	84,97
DL-Macchine elettriche ed Apparecchiature elettriche, elettroniche ed Ottiche	2,53	6,57	3,50	5,94	38,27
DH-Articoli In Gomma e Materie Plastiche	2,46	6,39	2,97	5,04	20,65
DN-Altri Prodotti Delle Industrie Manifatturiere	1,59	4,12	3,07	5,21	93,69
DB-Prodotti delle Industrie Tessili e dell'Abbigliamento	2,74	7,09	3,22	5,45	17,56
DJ-Metalli e Prodotti In Metallo	2,35	6,08	2,69	4,55	14,51
Altri Settori	2,86	7,41	4,47	7,57	56,54
Totale Export Piemonte	38,56	100	59,03	100	53,09

Fonte: nostre elaborazioni su dati Istat.

FIGURA 7. Quote % 2011-2022 Settori Export Piemonte

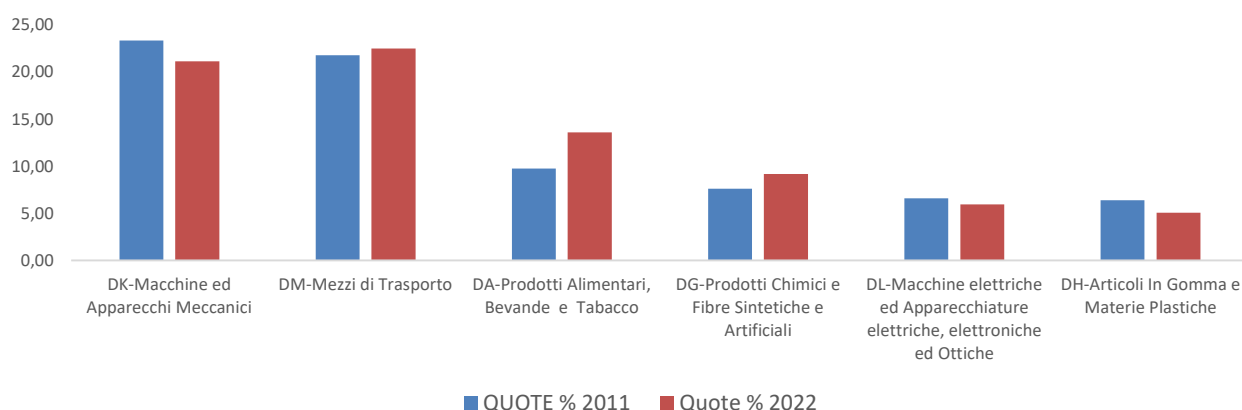

Fonte: nostre elaborazioni su dati Istat.

Limitando l'analisi al quadriennio 2019-2022 (Tabella 11), i settori che esportano maggiormente in Piemonte sono quelli relativi ai settori: Mezzi di Trasporto (22% la quota sul totale), Macchine ed Apparecchi meccanici (21%) e il settore relativo al Food (Prodotti alimentari e bevande) con una

quota del 13% circa. Il settore Prodotti delle industrie tessili e abbigliamento registra una contrazione significativa dell'export perdendo progressivamente quote di mercato.

**TABELLA 11. PESO PERCENTUALE DELLE ESPORTAZIONI PER SETTORE. PIEMONTE 2019-2022**

<b>SETTORI</b>	<b>QUOTA % 2019</b>	<b>QUOTA % 2020</b>	<b>QUOTA % 2021</b>	<b>QUOTA % 2022</b>
DK-Macchine ed Apparecchi Meccanici	23,16	22,96	22,30	21,07
DM-Mezzi di Trasporto	18,89	17,73	19,53	22,43
DA-Prodotti Alimentari, Bevande e Tabacco	12,88	14,80	14,23	13,56
DG-Prodotti Chimici e Fibre Sintetiche e Artificiali	8,56	9,85	9,23	9,17
DL-Macchine elettriche ed Apparecchiature elettriche, elettroniche ed Ottiche	5,97	6,22	6,38	5,93
DH-Articoli In Gomma e Materie Plastiche	6,33	6,41	6,03	5,03
DN-Altri Prodotti Delle Industrie Manifatturiere	6,47	4,99	5,32	5,21
DB-Prodotti delle Industrie Tessili e dell'Abbigliamento	6,93	6,21	5,29	5,45
DJ-Metalli e Prodotti In Metallo	3,87	3,77	4,68	4,55
Altri Settori	6,95	7,05	7,03	7,60

Fonte: Elaborazioni su dati Istat



### 3.5 La dinamica dell'export nelle province piemontesi nel quadriennio 2019-2022

Nel 2022 il 73% circa dell'export piemontese si genera rispettivamente nelle province di Torino (circa il 45%), Cuneo (17% circa) e Alessandria (12% circa). Le altre province partecipano all'export con quote minori. Novara è la quarta provincia per peso delle esportazioni (11% circa) sul totale dei beni commerciati con l'estero nel 2022, mentre il VCO è il fanalino di coda con una quota del 2% circa, stabile rispetto al 2021.

FIGURA 8. QUOTE DI EXPORT DELLE PROVINCE PIEMONTESE 2022 SUL TOTALE REGIONALE

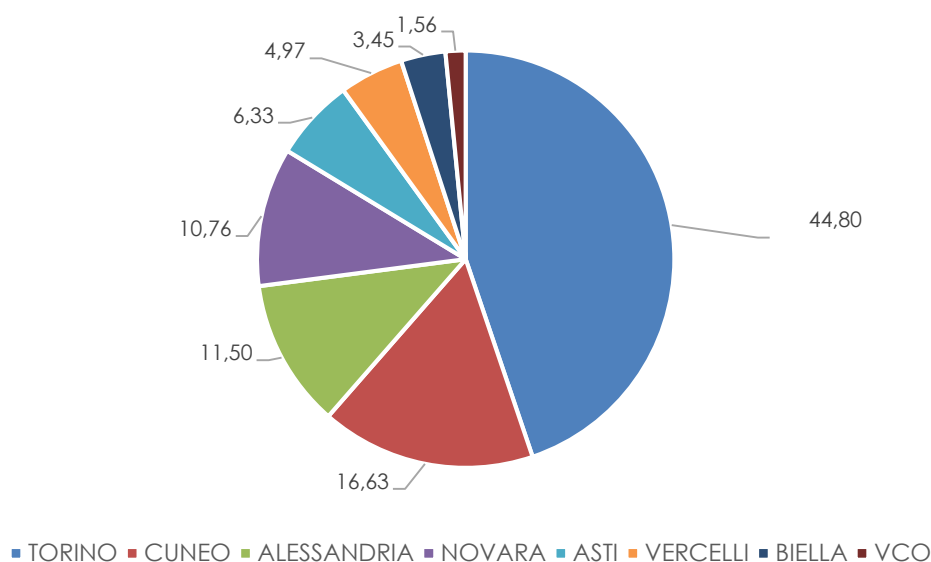

Fonte: Elaborazioni su dati Istat

In Tabella 12 vengono riportati i valori assoluti relativi all'export per ciascuna provincia del Piemonte per il quadriennio 2019-2022. Nel 2019-2022 si intensifica la ripresa delle esportazioni già registrata a fine 2021 nelle province di

Torino (+42% circa la variazione a valori correnti tra il 2019 e il 2022), Asti (+22% circa), Cuneo (+16% circa) e nel VCO (+40%).

Ad eccezione dell'anno della pandemia (2020) si registra una ripresa generalizzata delle esportazioni in valore e nel 2022 tutte le province hanno ripreso o superato i livelli del 2019. Le dinamiche in valore delle esportazioni più deboli, nel periodo 2019-2022, si registrano nelle province di Biella (8% circa) e Alessandria (6% circa).

TABELLA 12. Variazione % Export Province Piemontesi (MLD EURO A PREZZI CORRENTI E VARIAZIONI %) 2019-2022

	2019	2020	2021	2022	Var.% 2019-2020	Var. % 2020-2021	Var. % 2021-2022	Var. % 2019-2022
TORINO	18,65	16,52	20,75	26,44	-11,39	25,57	27,46	41,82
CUNEO	8,45	7,89	9,17	9,82	-6,67	16,21	7,08	16,13
ALESSANDRIA	6,38	4,83	5,99	6,79	-24,31	24,12	13,25	6,40
NOVARA	5,24	4,82	5,36	6,35	-7,98	11,32	18,34	21,23
ASTI	3,05	2,72	3,46	3,74	-10,90	27,45	7,89	22,52
VERCELLI	2,60	2,32	2,65	2,94	-10,49	14,01	10,82	13,10
BIELLA	1,88	1,41	1,64	2,04	-24,85	16,16	24,08	8,31
VCO	0,66	0,59	0,79	0,92	-10,20	33,17	16,15	38,89
Totale Export Piemonte	46,90	41,11	49,82	59,02	-12,36	21,19	18,48	25,84

Fonte: Elaborazioni su dati Istat

FIGURA 9. VARIAZIONI PERCENTUALE DELLE ESPORTAZIONI DELLE PROVINCE PIEMONTESE 2019-2020/2020-2021/2021-2022- 2022/2019-2022

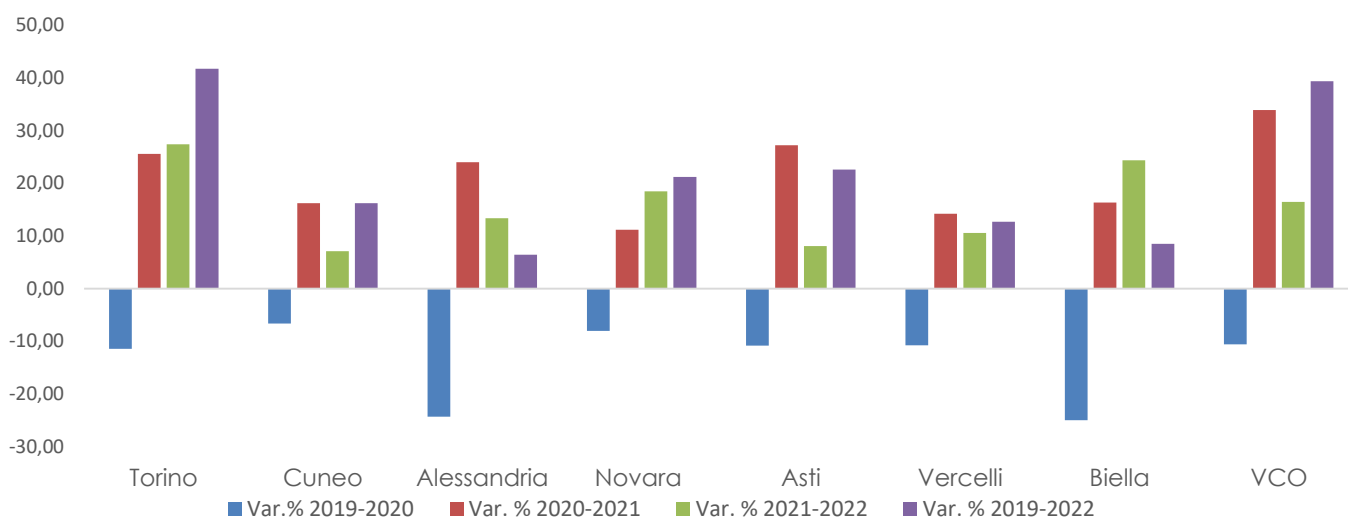

Fonte: nostre elaborazioni su dati Istat

### 3.6 Aggiornamento ai primi due trimestri del 2023: dinamica positiva ma ancora condizionata dall'aumento dei prezzi

I dati relativi ai primi due trimestri del 2023 confermano il trend di crescita dei flussi delle esportazioni iniziato dopo la pandemia che aumenta in valore l'esportato a livello nazionale del +5% circa se raffrontato ai primi due trimestri del 2022.

I primi tre settori che guidano l'export nazionale coprono nei primi sei mesi del 2023 il 45% circa dell'export totale nazionale. Si tratta dei settori DK, Macchine ed Apparecchi Meccanici, DG Prodotti Chimici e Fibre Sintetiche e Artificiali e DM, mezzi di trasporto.

Con una crescita del 16% circa il settore DM, relativo ai Mezzi di Trasporto, è il settore che registra la crescita maggiore rispetto ai due primi trimestri del 2022, segue il settore relativo alle Macchine e Apparecchi Meccanici con una variazione dell'11% circa che copre il 19% dell'export totale nei primi due trimestri del 2023.

Tra i principali settori che guidano l'export nazionale è da rilevare che il settore DJ (Metalli e Prodotti in Metallo) che registra nel periodo preso in esame una riduzione delle quote di esportato (-13% circa).

**TABELLA 13. Export Italia I°-II° trimestre 2022 e I°-II° trimestre 2023 (MLD EURO A PREZZI CORRENTI E VARIAZIONI %)**

SETTORI	I°-II° Trimestre 2022		I°-II° Trimestre 2023		Variazione %
	Mld Euro	QUOTE %	Mld di Euro	QUOTE %	
DK-Macchine ed Apparecchi Meccanici	55,87	18,37	61,73	19,32	10,49
DG-Prodotti Chimici e Fibre Sintetiche e Artificiali	44,34	14,58	46,37	14,51	4,57
DM-Mezzi di Trasporto	29,36	9,65	34,02	10,65	15,88
DJ-Metalli e Prodotti In Metallo	27,84	9,16	24,16	7,56	-13,22
DL-Macchine elettriche ed Apparecchiature elettriche, elettroniche ed Ottiche	25,36	8,34	26,81	8,39	5,72
DA-Prodotti Alimentari, Bevande e Tabacco	25,05	8,24	27,21	8,52	8,64
DB-Prodotti delle Industrie Tessili e dell'Abbigliamento	18,20	5,99	19,15	5,99	5,21
DN-Altri Prodotti Delle Industrie Manifatturiere	17,26	5,68	18,39	5,76	6,57
DC-Cuoio e prodotti In cuoio, pelle e similari	13,09	4,31	13,90	4,35	6,18
DH-Articoli In Gomma e Materie Plastiche	10,82	3,56	10,78	3,38	-0,32
DF-Coke, Prodotti Petroliferi Raffinati e Combustibili Nucleari	11,65	3,83	9,09	2,85	-21,93
DI-Prodotti Della Lavorazione di Minerali Non Metalliferi	6,95	2,29	6,63	2,07	-4,66
AA-agricoltura caccia e pesca	4,26	1,40	4,34	1,36	2,07
DE-Pasta da Carta, Carta E Prodotti di Carta; Prodotti dell'Editoria e della Stampa	4,77	1,57	4,35	1,36	-8,71
EE-energia elettrica, Gas e Acqua, Rifiuti	2,31	0,76	1,75	0,55	-24,28
DD-Legno e Prodotti in Legno	1,41	0,46	1,30	0,41	-7,57
KK-Prodotti Delle Attivita' Informatiche, Professionali ed Imprenditoriali	0,99	0,33	0,87	0,27	-12,20
CA-Minerali Energetici	0,83	0,27	0,92	0,29	11,48
CB-Minerali non Energetici	0,51	0,17	0,49	0,15	-4,52
BB-Prodotti della Pesca e della Piscicoltura	0,17	0,05	0,17	0,05	2,07
OO-Prodotti di Altri Servizi Pubblici, Sociali e Personali	0,02	0,01	0,04	0,01	164,77
<b>EXPORT ITALIA I- II° TRIM 22 I°-II° TRIM 23</b>	<b>304,05</b>	<b>100,00</b>	<b>319,47</b>	<b>100,00</b>	<b>5,07</b>

Fonte: nostre elaborazioni su dati Istat

### 3.7 Export Piemonte I°-II° Trimestre 2022 - I°- II° Trimestre 2023

Analogamente a quanto avviene a livello nazionale anche per quanto riguarda il Piemonte si registra un aumento in valore dell'esportato. Nei primi due trimestri del 2023 il valore delle esportazioni piemontesi di merci ha raggiunto quota 33 miliardi di Euro circa, registrando una crescita sostenuta rispetto allo stesso periodo dell'anno precedente (+16% circa).

L'export del Piemonte dunque continua a crescere nonostante l'incertezza sui mercati internazionali, il rallentamento della domanda mondiale, l'incremento dei tassi d'interesse e l'inflazione persistente.

Si tratta di una dinamica che, occorre ricordare, è ancora condizionata dai rialzi dei prezzi diffusi a livello merceologico. I dati di consuntivo sul 2023 consentiranno di verificare l'impatto di tali rialzi sulle esportazioni a valori costanti.

La crescita ha riguardato la quasi totalità dei comparti di specializzazione della nostra regione, con i settori relativi ai mezzi di trasporto (DM) e alle macchine ed apparecchi meccanici (DK) che insieme coprono quasi la metà delle esportazioni del Piemonte verso il mondo.

**TABELLA 14. Export Piemonte I-II° trimestre 2022 e I-II° trimestre 2023 (MLD EURO A PREZZI CORRENTI E VARIAZIONI %)**

SETTORI	I°- II° trimestre 2022		I°- II° trimestre 2023		Var. % I-II° TRIM 22- I-II° TRIM 23
	Valori Assoluti	QUOTE %	Valori Assoluti	QUOTE %	
DM-Mezzi di Trasporto	5,99	21,07	8,67	26,41	44,91
DK-Macchine ed Apparecchi Meccanici	6,12	21,53	6,73	20,49	10,05
DA-Prodotti Alimentari, Bevande e Tabacco	3,66	12,91	3,97	12,08	8,21
DG-Prodotti Chimici e Fibre Sintetiche e Artificiali	2,66	9,36	2,89	8,79	8,58
DL-Macchine elettriche ed Apparecchiature elettriche, elettroniche ed Ottiche	1,70	5,99	1,92	5,86	13,09
DH-Articoli In Gomma e Materie Plastiche	1,50	5,29	1,95	5,94	29,81
Altri Settori	6,78	23,85	6,71	20,43	-0,95
<b>TOTALE EXPORT PIEMONTE</b>	<b>28,41</b>	<b>100,00</b>	<b>32,85</b>	<b>100,00</b>	<b>15,62</b>

Fonte: nostre elaborazioni su dati Istat

Con un aumento del 45% circa rispetto ai primi due trimestri del 2022, il settore relativo ai mezzi di trasporto si conferma il principale comparto dell'export regionale, assicurandone una quota del 26% circa.

All'interno del settore DM (vedi Tabella 15) emerge che il sottosettore Autoveicoli e parti e accessori per autoveicoli e loro motori copre nei primi due trimestri del 2022 circa l'80% del settore DM. Tale

quota sale all'87% nei primi due trimestri del 2023. In particolare, la crescita dell'export nei primi 6 mesi del 2023 si deve alle maggiori vendite di Parti e accessori per autoveicoli e loro motori (+61% circa) e il settore Autoveicoli (+50% circa).

Seguono il settore Macchine ed apparecchi meccanici e i prodotti alimentari e delle bevande, che generano rispettivamente il 21% circa e il 12% circa del valore delle vendite regionali oltre confine nei primi trimestri del 2023; la dinamica è risultata in linea con la media regionale per il primo settore, più contenuta, invece, per il secondo (rispettivamente +10% circa e +9% circa).

**Tabella 15. Settore DM relativo al Piemonte I°-II° trimestre 2022 - I°- II° trimestre 2023 (MLD EURO A PREZZI CORRENTI E VARIAZIONI %)**

SETTORE DM disaggregato	Primo e Secondo trimestre 2022		Primo e Secondo trimestre 2023		Variazione %
	Mld Euro	QUOTE %	Mld Euro	QUOTE %	
Parti e accessori per autoveicoli e loro motori	2,60	43,51	4,19	48,26	60,73
Autoveicoli	2,27	37,89	3,40	39,20	49,91
Aeromobili, veicoli spaziali e relativi dispositivi	0,82	13,66	0,78	8,96	-4,93
Mezzi di trasporto n.c.a.	0,12	1,93	0,09	1,01	-24,31
Carrozzerie per autoveicoli; rimorchi e semirimorchi	0,07	1,17	0,09	1,00	23,61
Locomotive e materiale rotabile ferro-tranviario	0,07	1,12	0,09	1,00	29,36
Navi e imbarcazioni	0,04	0,72	0,05	0,58	15,74
<b>EXPORT PIEMONTE settore DM</b>	<b>5,99</b>	<b>100,00</b>	<b>8,67</b>	<b>100,00</b>	<b>44,91</b>

Fonte: nostre elaborazioni su dati Ist

#### 4. Analisi Export Regioni Lovertò I-II° trimestre 2022 e I-II° trimestre 2023

In questo paragrafo vengono presentati i risultati dell'analisi settoriale che riguardano le regioni maggiormente dinamiche per quel che riguarda il commercio internazionale (le regioni Lovertò) con le quali il nostro territorio si raffronta di consuetudine.

Il confronto prende in esame i valori cumulati dei primi 2 trimestri del 2022 con i primi due trimestri del 2023. Le regioni che trainano l'export nazionale registrano globalmente valori positivi seppure con intensità differenziata.

A fronte di una variazione tendenziale a livello nazionale del +5% circa, il Piemonte, come abbiamo rilevato nel paragrafo precedente, per il periodo temporale preso in considerazione, registra la variazione tendenziale più alta +16% circa.

Da rilevare i casi della Lombardia, Veneto ed Emilia-Romagna che seppure registrando valori positivi e in linea con il dato nazionale danno segni di decelerazione sui mercati internazionali.

Da segnalare il caso della Toscana che registra, per il periodo preso in esame, una variazione tendenziale (+10% circa) di maggiore intensità rispetto al dato nazionale.

TABELLA 16. Export regioni LOVERTO Valori Assoluti Cumulati I- II° trimestre 2022 -I- II° trimestre 2023 (MLD EURO A PREZZI CORRENTI E VARIAZIONI %)

SETTORI	I°- II° trimestre 2022		I°- II° trimestre 2023		Var. % I-II° TRIM 22- I-II° TRIM 23
	Valori Assoluti	QUOTE %	Valori Assoluti	QUOTE %	
DK-Macchine ed Apparecchi Meccanici	17,41	21,57	18,80	22,49	7,95
DG-Prodotti Chimici e Fibre Sintetiche e Artificiali	13,93	17,26	13,96	16,70	0,16
DJ-Metalli e Prodotti In Metallo	10,34	12,80	10,30	12,33	-0,34
DL-Macchine elettriche ed Apparecchiature elettriche, elettroniche ed Ottiche	9,62	11,91	9,32	11,15	-3,09
DB-Prodotti delle Industrie Tessili e dell'Abbigliamento	5,90	7,31	5,99	7,16	1,49
DM-Mezzi di Trasporto	4,31	5,34	4,50	5,38	4,42
Altri settori	19,23	23,81	20,72	24,79	7,77
TOTALE EXPORT LOMBARDIA	80,75	100,00	83,59	100,00	3,52

Fonte: nostre elaborazioni su dati Istat

SETTORI	I°- II° trimestre 2022		I°- II° trimestre 2023		Var. % I-II° TRIM 22- I-II° TRIM 23
	Valori Assoluti	QUOTE %	Valori Assoluti	QUOTE %	
DK-Macchine ed Apparecchi Meccanici	8,92	21,88	9,90	23,56	11,06
DN-Altri Prodotti Delle Industrie Manifatturiere	5,85	14,34	6,16	14,64	5,31
DL-Macchine elettriche ed Apparecchiature elettriche, elettroniche ed Ottiche	3,99	9,79	4,19	9,96	4,91
DA-Prodotti Alimentari, Bevande e Tabacco	3,75	9,19	4,08	9,70	8,86
DJ-Metalli e Prodotti In Metallo	3,48	8,54	3,12	7,41	-10,48
Altri Settori	14,77	36,24	14,60	34,73	-1,15
TOTALE EXPORT VENETO	40,76	100,00	42,04	100,00	3,16

Fonte: nostre elaborazioni su dati Istat

SETTORI	I°- II° trimestre 2022		I°- II° trimestre 2023		Var. % III°TRIM 22- I-II° TRIM 23
	Valori Assoluti	QUOTE %	Valori Assoluti	QUOTE %	
DK-Macchine ed Apparecchi Meccanici	11,47	27,07	13,13	30,16	14,51
DM-Mezzi di Trasporto	5,67	13,39	6,05	13,89	6,66
DG-Prodotti Chimici e Fibre Sintetiche e Artificiali	4,52	10,68	3,51	8,06	-22,45
DA-Prodotti Alimentari, Bevande e Tabacco	4,83	11,41	5,26	12,09	8,87
DL-Macchine elettriche ed Apparecchiature elettriche, elettroniche ed Ottiche	3,08	7,28	3,05	7,01	-1,04
Altri settori	12,78	30,16	12,54	28,79	-1,88
<b>TOTALE EXPORT EMILIA-ROMAGNA</b>	<b>42,36</b>	<b>100,00</b>	<b>43,54</b>	<b>100,00</b>	<b>2,79</b>

Fonte: nostre elaborazioni su dati Istat

SETTORI	I°- II° trimestre 2022		I°- II° trimestre 2023		Var. % I-II° TRIM 22- I-II° TRIM 23
	Valori Assoluti	QUOTE %	Valori Assoluti	QUOTE %	
DC-Cuoio e prodotti In cuoio, pelle e similari	4,33	16,61	4,06	14,11	-6,21
DG-Prodotti Chimici e Fibre Sintetiche e Artificiali	3,56	13,67	4,74	16,46	32,92
DB-Prodotti delle Industrie Tessili e dell'Abbigliamento	3,22	12,35	3,14	10,92	-2,36
DJ-Metalli e Prodotti In Metallo	2,75	10,55	2,62	9,10	-4,79
DK-Macchine ed Apparecchi Meccanici	2,86	10,98	3,20	11,13	11,95
Altri Settori	9,34	35,83	11,02	38,28	18,00
<b>TOTALE EXPORT TOSCANA</b>	<b>26,07</b>	<b>100,00</b>	<b>28,79</b>	<b>100,00</b>	<b>10,43</b>

Fonte: nostre elaborazioni su dati Istat

## 5. La situazione nelle province piemontesi I° II° Trimestre 2022 – I° II° Trimestre 2023

Le province di Torino, Cuneo e Alessandria assorbono più del 70% circa dell'export totale piemontese e si confermano come quelle con maggiore dinamicità. La provincia di Torino, in particolare, aumenta dal primo trimestre 2022 al secondo trimestre del 2023 le quote di export passando da 44% al 49% circa.

FIGURA 10. QUOTE EXPORT PROVINCE PIEMONTE I° II° TRIMESTRE 2022 - I° II° TRIMESTRE 2023

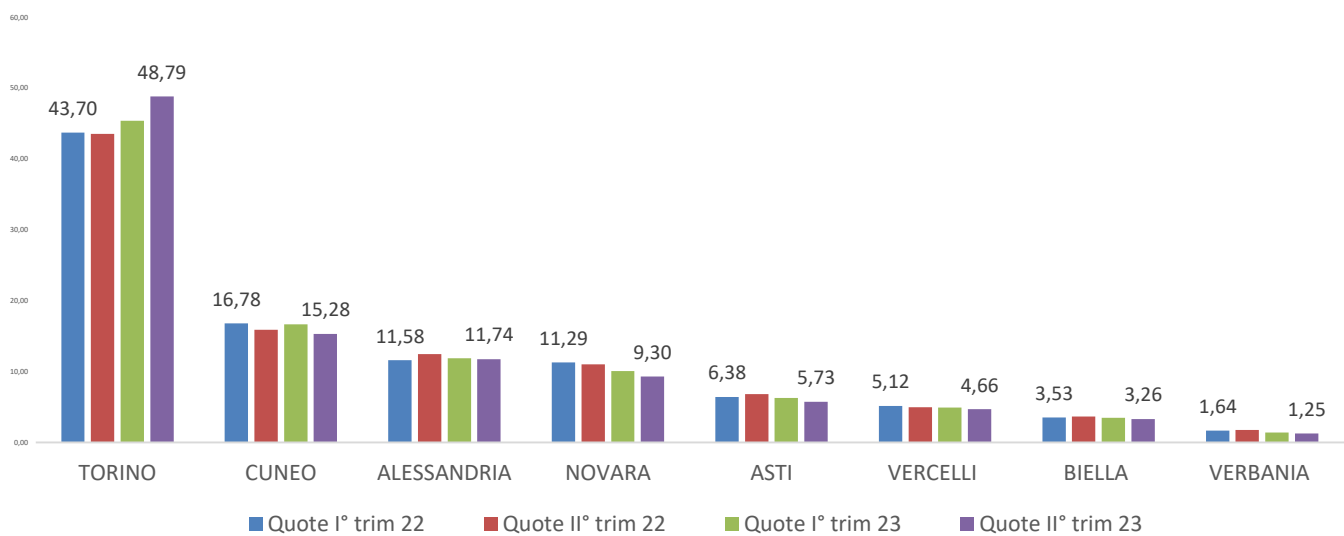

Fonte: nostre elaborazioni su dati Istat

TABELLA 17. Variazione tendenziale dell'Export nelle province %(MLD EURO A PREZZI CORRENTI E VARIAZIONI %) Mid. Euro cumulati nei primi due trimestri 2022-2023

PROVINCE	I°-II° TRIM 2022	I°-II° TRIM 2023	Variazione Tendenziale %	Contributo alla Variazione %
Alessandria	3,42	3,88	13,35	1,61
Asti	1,88	1,97	4,84	0,32
Biella	1,02	1,10	8,09	0,29
Cuneo	4,63	5,24	13,11	2,14
Novara	3,16	3,18	0,36	0,04
Torino	12,39	15,48	24,98	10,89
VCO	0,48	0,43	-10,16	-0,17
Vercelli	1,43	1,57	10,12	0,51
Piemonte	28,41	32,85	15,62	15,62

Fonte: nostre elaborazioni su dati Istat.



A livello territoriale, ad eccezione della provincia del VCO (-0,2% circa), si assiste ad una generalizzata variazione tendenziale positiva. Il contributo più rilevante proviene dalla provincia di Torino che contribuisce per l'11% circa alla variazione totale piemontese. La provincia di Cuneo si colloca al secondo posto con un contributo del 2% circa mentre la provincia di Biella registra il peso minore contribuendo solo per lo 0,04%.

**Articolo Economia Regionale** 3/2023 (Novembre) a cura del gruppo di lavoro (D. Nepote, S. Piazza, L. Scalzotto)

